

Depressão materna e sua associação com desenvolvimento infantil, práticas parentais violentas e comportamentos agressivos em crianças brasileiras beneficiárias do Programa Bolsa Família (2018-2025)

Coordenador: **Tiago Neuenfeld Munhoz**

Equipe

Edital 12/2021 – Programa de Desenvolvimento da Pós-Graduação (PDPG) –
Impactos da Pandemia



TIAGO NEUENFELD MUNHOZ
Coordenador (FURG / UFPEL)



MATEUS LUZ LEVANDOWSKI
Pesquisador (FURG / UFPEL)



RAQUEL S BARCELOS
Pós-doutoranda (FURG)



CAROLINE C BORTOLOTTTO
Pesquisadora (UFPEL / SES)



UFPEL



CRISTIANE OTERO REIS SALUM
Pesquisadora (UFABC)



HERNANE G. SANTOS JÚNIOR
Pesquisador (UFOPA)

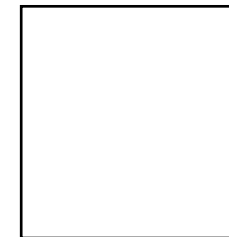

LUCIANO L. CORREIA
Pesquisador (UFC)

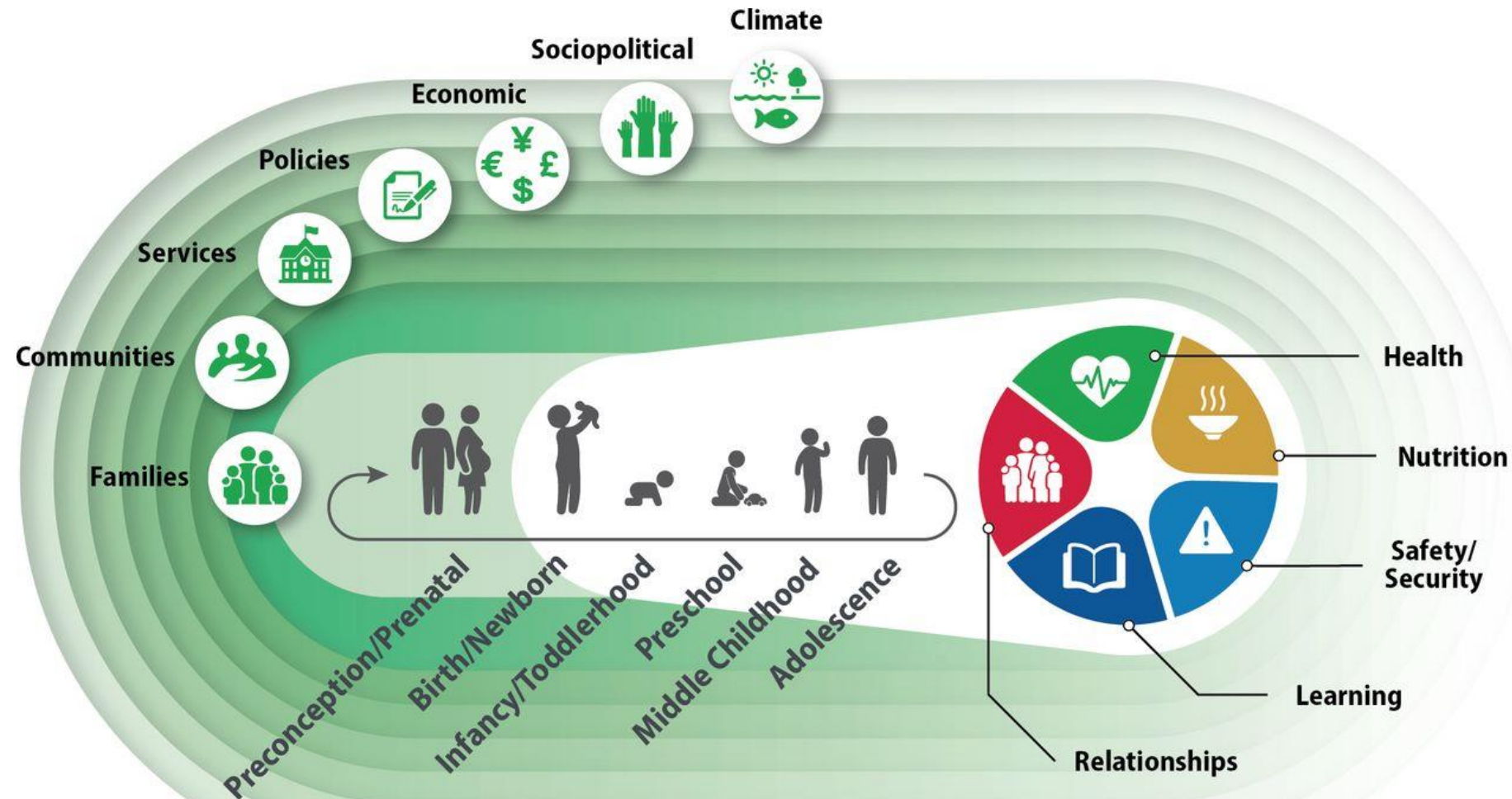

Estrutura de cuidados adequados desde a concepção até a adolescência

Contextualização

Edital 12/2021 – Programa de Desenvolvimento da Pós-Graduação (PDPG) –
Impactos da Pandemia

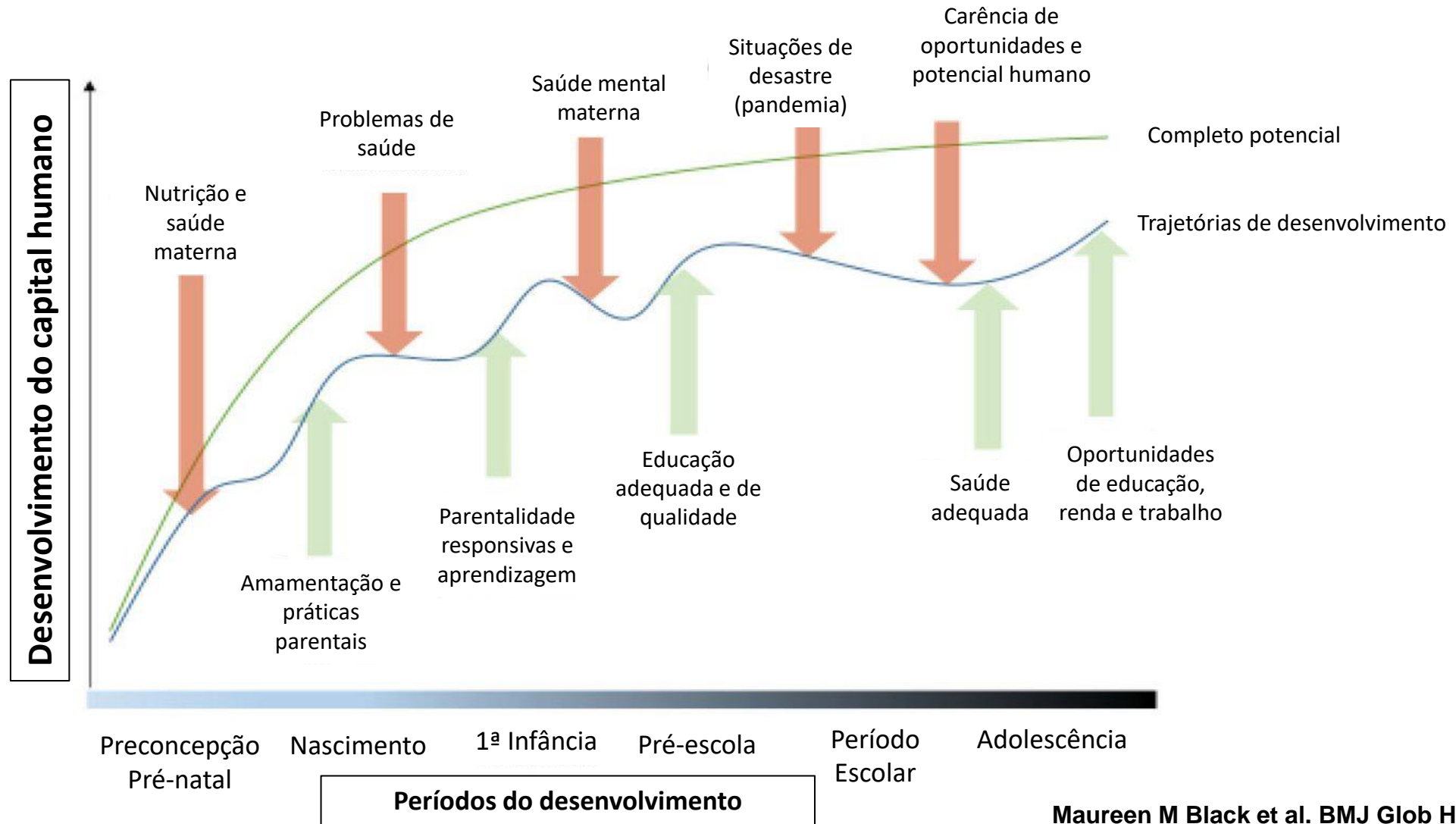

Maureen M Black et al. BMJ Glob Health 2021;6:e004436



- Antecedentes
- O Programa Criança Feliz (PCF)
 - Lançado em Outubro de 2016
 - Foco em crianças e suas famílias
 - Programa Bolsa Família (PBF)
 - Benefício de Prestação Continuada (BPC)
- Sendo implantado de forma gradativa (2017 em diante)
 - Visa atingir 3,5 milhões crianças < 3 anos

Objetivo geral

Avaliar associação entre depressão materna e o desenvolvimento infantil, as práticas parentais violentas e os comportamentos agressivos em crianças brasileiras beneficiárias do Programa Bolsa Família / Auxílio Brasil

SINAN (DATASUS)

Notificações de violência
contra crianças

PCF (antes, durante e pós pandemia)

Desenvolvimento infantil

Depressão materna

Práticas parentais violentas



Estudo de Linha de Base da Avaliação de Impacto do Programa Criança Feliz

Resumo

Este artigo apresenta os resultados coletados na etapa de linha de base do estudo em curso que busca mensurar o impacto do Programa Criança Feliz durante seus três anos de intervenção junto a 3.242 crianças beneficiárias e suas famílias. Os beneficiários, residentes em 30 municípios de seis estados da Federação, foram distribuídos em grupos de tratamento e controle observando o método de um estudo randomizado controlado (*randomizing controlled trial* – RCT), de forma a que se possa, ao longo do tempo, mensurar-se o impacto do programa sob aspectos dos vínculos familiares, segurança nutricional e saúde das crianças.

SANTOS, Ina da Silva et al. **Estudo de linha de base da avaliação de impacto do Programa Criança Feliz**. CADERNOS DE ESTUDOS-SECRETARIA DE AVALIAÇÃO E GESTÃO DA INFORMAÇÃO, 2020.

Metodologia

Edital 12/2021 – Programa de Desenvolvimento da Pós-Graduação (PDPG) –
Impactos da Pandemia

**Bahia**

- Casa Nova
- Feira de Santana
- Irecê
- Paulo Afonso
- Serrinha
- Vitória da Conquista

**Ceará**

- Caucaia
- Crato
- Itapipoca
- Juazeiro do Norte
- Morada Nova
- Sobral

**Goiás**

- Águas Lindas de Goiás
- Luziânia
- Novo Gama

**Pará**

- Altamira
- Bragança
- Breu Branco
- São Miguel do Guamá
- Tailândia

**Pernambuco**

- Abreu e Lima
- Camaragibe
- Caruaru
- São Lourenço da Mata
- Serra Talhada

**São Paulo**

- Francisco Morato
- Limeira
- Piracicaba
- Sumaré
- Taboão da Serra

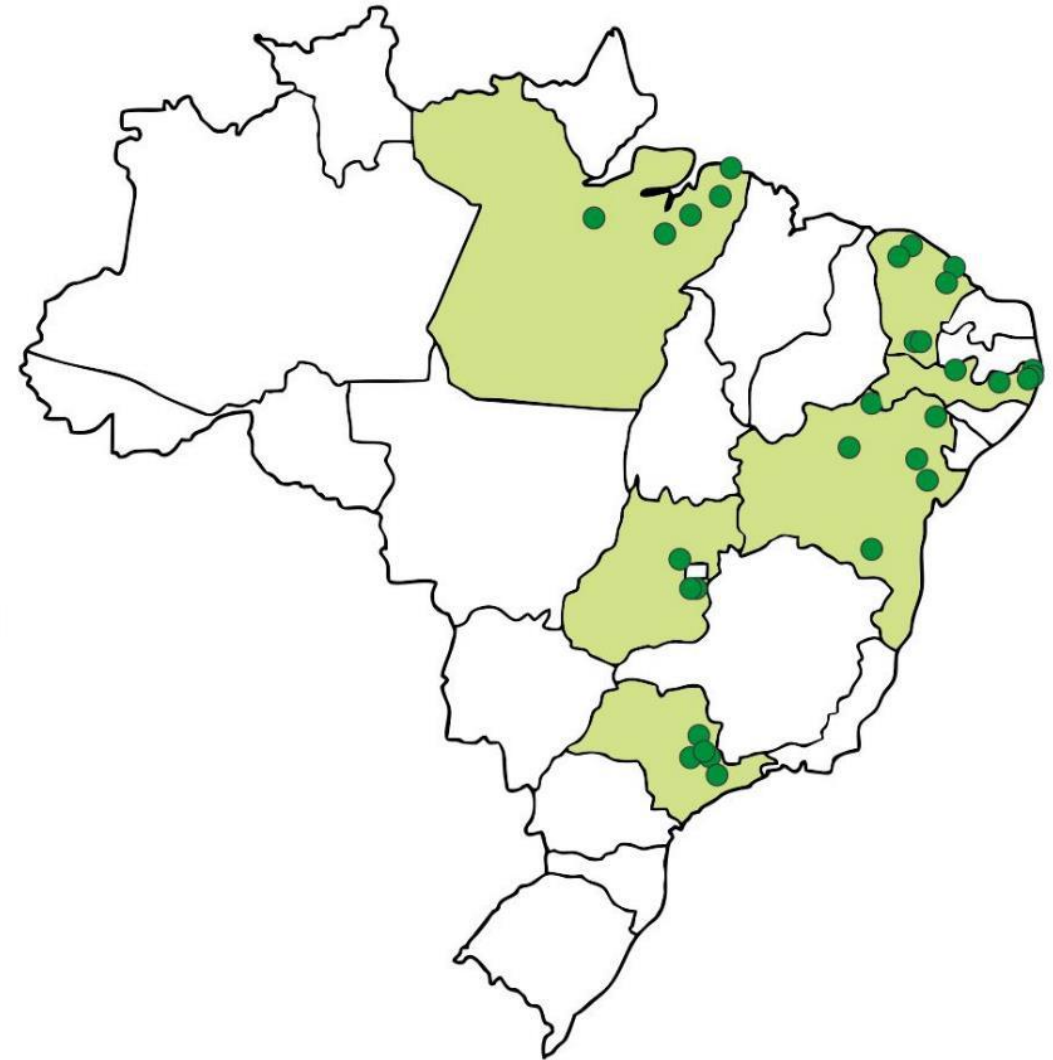

Metodologia

Edital 12/2021 – Programa de Desenvolvimento da Pós-Graduação (PDPG) –
Impactos da Pandemia



2018

2019

2020

2021

Base (T0)

T1

T2

T3

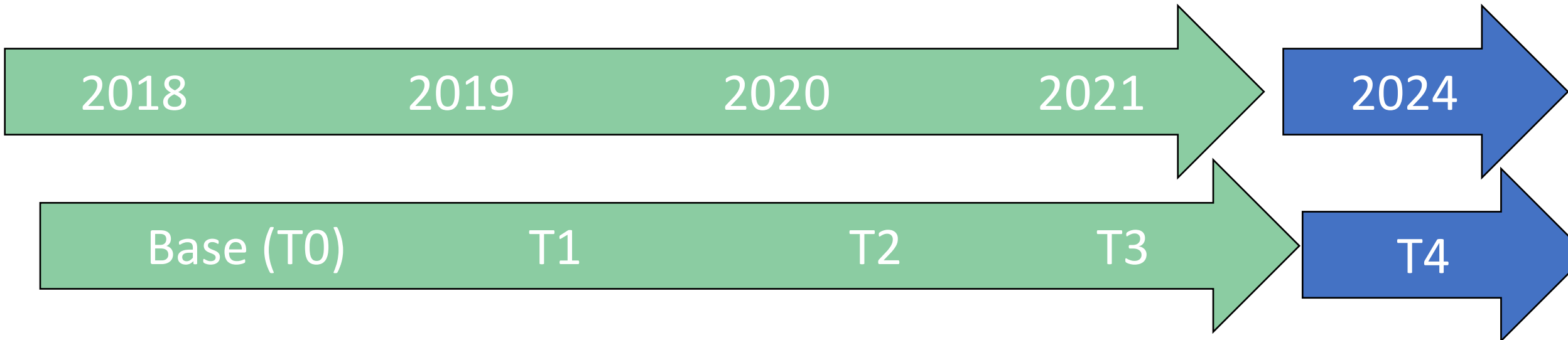
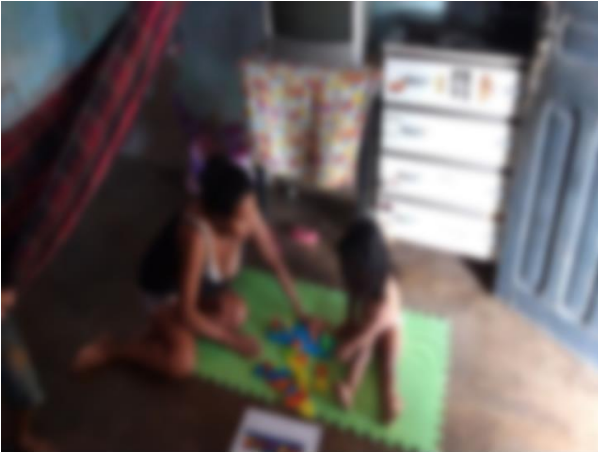

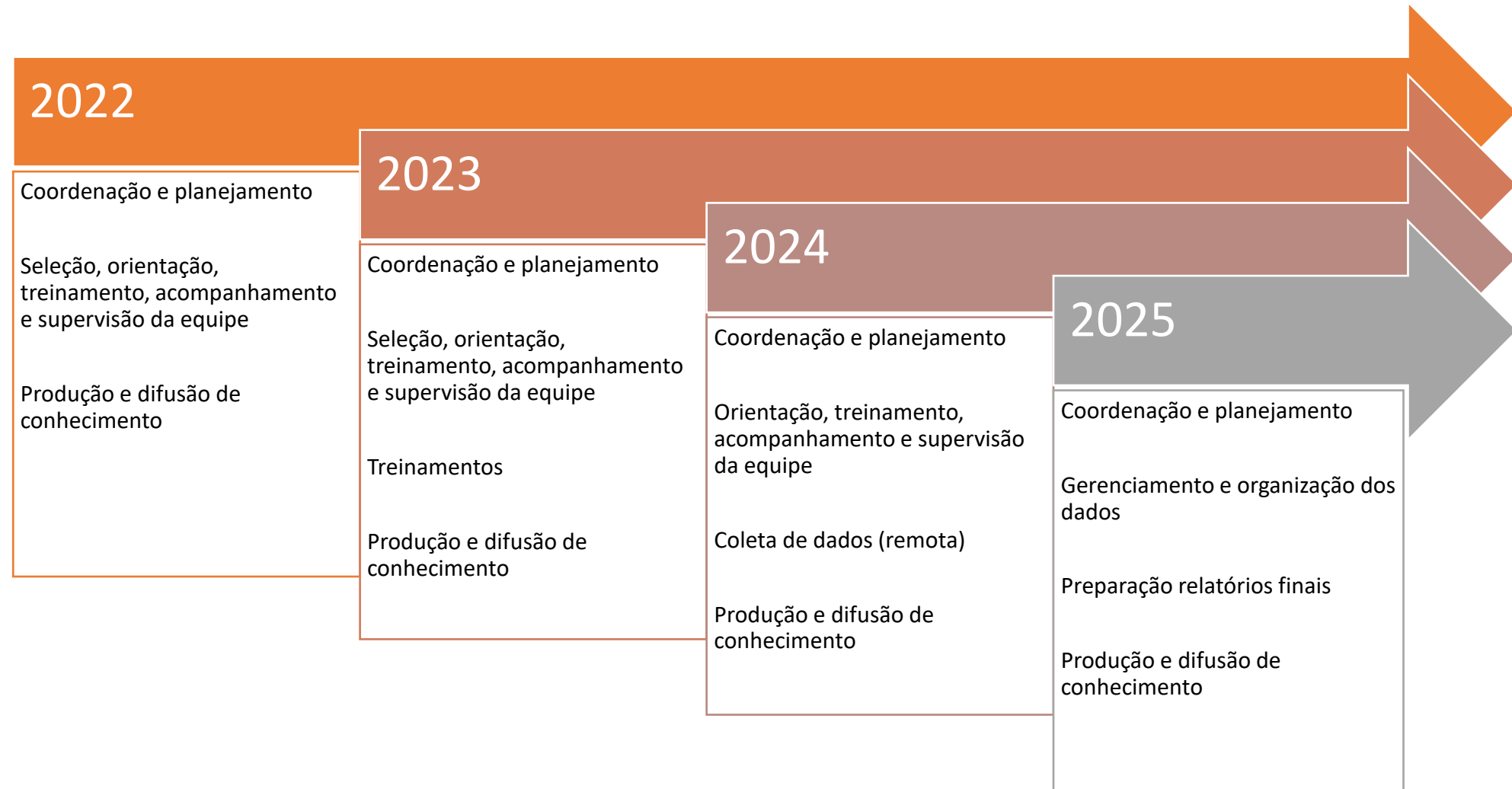

Resultados esperados durante a execução do projeto

Edital 12/2021 – Programa de Desenvolvimento da Pós-Graduação (PDPG) – Impactos da Pandemia

1. Elaboração de questionário de pesquisa
2. Formação de pesquisadores altamente qualificados
 1. Nível doutorado
 2. Nível mestrado
 3. Nível pós-doutorado
3. Formação de pesquisadores iniciantes (iniciação científica)
4. Treinamento da equipe de pesquisa para coleta de dados
5. Apresentação e publicação de resumos em eventos científicos nacionais e internacionais: meta 1 por ano de estudo
6. Artigos científicos de acordo com os objetivos específicos propostos
7. Banco de dados do SINAN/SUAS de acordo com objetivos da pesquisa
8. Elaboração de manual para coleta de dados de forma remota
9. Informativo digital sobre depressão, em linguagem simples e acessível, a ser distribuído pelo Governo Federal para distribuição na rede SUAS
10. Informativo digital sobre práticas parentais positivas, em linguagem simples e acessível, a ser distribuído pelo Governo Federal para distribuição na rede SUAS
11. Popularização do conhecimento científico: Podcasts, infográficos, postagens para redes sociais com conteúdos relacionados aos objetivos do estudo
12. Webinar com divulgação dos dados do estudo ao final do projeto

Concluindo: Resultados, impactos e contribuições principais do estudo

1. Monitorar a magnitude, padrão de ocorrência e indicar os grupos populacionais em maior vulnerabilidade/risco para depressão materna, desenvolvimento infantil e as práticas parentais violentas em crianças brasileiras beneficiárias do Programa Bolsa Família;
2. Contribuir para o planejamento de políticas e programas com ênfase na saúde mental materna, nas práticas parentais positivas e na prevenção de comportamentos violentos (pais/crianças) brasileiras na primeira infância;
3. Formação de pesquisadores altamente qualificados (mestrado, doutorado e pós-doutorado) e possibilitar a aproximação com a pesquisa durante a graduação (Iniciação Científica) promovendo o desenvolvimento de habilidades e capacidades importantes para contribuição para a sociedade brasileira;
4. Manter e estimular a relação entre pesquisa e gestão por meio da parceria estabelecida com o Ministério da Cidadania, Secretaria de Avaliação e Gestão da Informação (SAGI) e Secretaria Nacional de Atenção à Primeira Infância (SNAPI);

Agradecimentos



Obrigado